

# PIAO 2025/2027

**Comune di San Salvatore di Fitalia**

Città Metropolitana di Messina

## **PIANO INTEGRATO DI ATTIVITA' E ORGANIZZAZIONE 2025-2027**

*(Art. 6 commi da 1 a 4 DL n. 80/2021, convertito con modificazioni in Legge n. 113/2021)*

## Sommario

Premessa.....	pg. 03
Riferimenti normativi.....	pg. 04
Sezione 1 – Scheda Anagrafica dell’Amministrazione.....	pg. 08
Sezione 2 – VALORE PUBBLICO, PERFORMANCE E ANTICORRUZIONE .....	pg. 10
SottoSezione 2.1 – Valore pubblico.....	pg. 10
SottoSezione 2.2 – Performance.....	pg. 10
SottoSezione 2.3 – Rischi corruttivi e trasparenza.....	pg. 11
Sezione 3 – ORGANIZZAZIONE E CAPITALE UMANO .....	pg. 13
SottoSezione 3.1 – Struttura organizzativa.....	pg. 13
SottoSezione 3.2 – Organizzazione del lavoro agile.....	pg. 14
SottoSezione 3.3 – Piano Triennale dei fabbisogni di personale .....	pg. 15
3.3.1 – Rappresentazione della consistenza di personale al 31 dicembre dell’anno precedente.....	pg. 16
3.3.2 – Programmazione strategica delle risorse umane.....	pg. 21
3.3.3 – Formazione del personale.....	pg. 26
Sezione 4 – MONITORAGGIO.....	pg. 27

### Allegati:

1. SOTTOSEZIONE RISCHI CORRUTTIVI E TRASPARENZA 2025-2027;
2. PIANO DELLA PERFORMANCE - PIANO DETTAGLIATO DEGLI OBIETTIVI 2025-2027;
3. PIANO TRIENNALE DI AZIONI POSITIVE (PTAP) 2025-2027;
4. PIANO ORGANIZZATIVO DEL LAVORO AGILE (POLA) 2025-2027
5. PIANO TRIENNALE FORMATIVO per il periodo 2025-2027.

## Premessa

Il Piano integrato di attività e organizzazione (PIAO) è stato introdotto con la finalità di:

- ottenere un migliore coordinamento dell'attività di programmazione delle pubbliche amministrazioni, semplificandone i processi;
- assicurare una migliore qualità e trasparenza dell'attività amministrativa e dei servizi ai cittadini e alle imprese.

Nel Piano, gli obiettivi, le azioni e le attività dell'Ente sono ricondotti alle finalità istituzionali e agli obiettivi pubblici di complessivo soddisfacimento dei bisogni della collettività e dei territori.

Si tratta, quindi, di uno strumento dotato, da un lato, di rilevante valenza strategica e, dall'altro, di un forte valore comunicativo, attraverso il quale l'Ente pubblico comunica alla collettività gli obiettivi e le azioni mediante le quali sono esercitate le funzioni pubbliche e i risultati che si vogliono ottenere rispetto alle esigenze di valore pubblico da soddisfare.

Il presente **PIAO per il triennio 2025-2027** è deliberato in coerenza con il Documento Unico di Programmazione 2025-2027, approvato con **deliberazione del Consiglio Comunale n. 09** in data **10.04.2025**.

La struttura del presente PIAO si compone delle seguenti parti:

- ✚ **Sezione 1 – Scheda anagrafica dell'Amministrazione;**
- ✚ **Sezione 2 – Valore Pubblico, performance e anticorruzione**
  - **SottoSezione** *Valore Pubblico*;
  - **SottoSezione** *Performance* (non obbligatoria per gli enti con meno di 50 dipendenti);
  - **SottoSezione** *Rischi corruttivi e trasparenza*.
- ✚ **Sezione 3 – Organizzazione e capitale umano.**
  - **SottoSezione** *Struttura organizzativa*;
  - **SottoSezione** *Organizzazione del lavoro agile*;
  - **SottoSezione** *Piano triennale dei fabbisogni*.
- ✚ **Sezione 4 – Monitoraggio.**

## Riferimenti normativi

L'art. 6, cc. 1-4, D.L. 9 giugno 2021, n. 80, convertito con modificazioni in legge 6 agosto 2021 n. 113, ha introdotto nel nostro ordinamento il **Piano Integrato di attività e organizzazione (PIAO)**, che assorbe una serie di piani e programmi già previsti dalla normativa - in particolare: il Piano della **performance**, il **Piano Triennale per la Prevenzione della Corruzione e per la Trasparenza (PTPCT)**, il Piano organizzativo del lavoro agile (**Pola**) e il Piano triennale dei fabbisogni del personale (**PTFP**) - quale misura di semplificazione e ottimizzazione della programmazione pubblica nell'ambito del processo di rafforzamento della capacità amministrativa delle PP.AA. funzionale all'attuazione del Piano Nazionale di Ripresa e Resilienza (P.N.R.R.).

Il Piano Integrato di Attività e Organizzazione ha una durata triennale e viene aggiornato annualmente. Il PIAO è redatto nel rispetto del quadro normativo di riferimento relativo alla *Performance* (D.Lgs. n. 150/2009 e relative Linee Guida emanate dal Dipartimento della Funzione Pubblica), ai *Rischi corruttivi e trasparenza* (Piano nazionale anticorruzione (PNA) ed atti di regolazione generali adottati dall'ANAC ai sensi della L n. 190/2012 e D.Lgs. n. 33/2013) e di tutte le ulteriori specifiche normative di riferimento delle altre materie, dallo stesso assorbite, nonché sulla base del "*Piano tipo*" di cui al Decreto del Ministro per la Pubblica Amministrazione 30 giugno 2022, concernente la definizione del contenuto del Piano Integrato di Attività e Organizzazione.

Ai sensi dell'art. 6, comma 6-bis, del decreto legge 9 giugno 2021, n. 80, convertito, con modificazioni, in legge 6 agosto 2021, n. 113, come introdotto dall'art. 1, comma 12, del decreto legge 30 dicembre 2021, n. 228, convertito con modificazioni dalla legge n. 25 febbraio 2022, n. 15 e successivamente modificato dall'art. 7, comma 1 del decreto legge 30 aprile 2022, n. 36, convertito con modificazioni, in legge 29 giugno 2022, n. 79, **le Amministrazioni e gli Enti adottano il PIAO a regime entro il 31 gennaio di ogni anno o, in caso di proroga per legge dei termini di approvazione dei bilanci di previsione, entro 30 giorni dalla data ultima di approvazione dei bilanci di previsione stabilita dalle vigenti proroghe.**

Ai sensi dell'art. 6<sup>1</sup> del **Decreto del Ministro per la Pubblica Amministrazione del 30 giugno 2022** concernente la definizione del contenuto del Piano Integrato di Attività e Organizzazione, le amministrazioni tenute all'adozione del PIAO con meno di 50 dipendenti procedono alle attività di cui all'art. 3, c. 1, lett. c), n. 3)<sup>2</sup>, per la mappatura dei processi,

<sup>1</sup> **D.M. 30 giugno 2022, n. 132 - Art. 6** "Modalità semplificate per le pubbliche amministrazioni con meno di cinquanta dipendenti": "1. Le pubbliche amministrazioni con meno di 50 dipendenti, procedono alle attività di cui all'articolo 3, comma 1, lettera c), n. 3), per la mappatura dei processi, limitandosi all'aggiornamento di quella esistente all'entrata in vigore del presente decreto considerando, ai sensi dell'articolo 1, comma 16, della legge n. 190 del 2012, quali aree a rischio corruttivo, quelle relative a: a) autorizzazione/concessione; b) contratti pubblici; c) concessione ed erogazione di sovvenzioni, contributi; d) concorsi e prove selettive; e) processi, individuati dal Responsabile della Prevenzione della Corruzione e della Trasparenza (RPCT) e dai responsabili degli uffici, ritenuti di maggiore rilievo per il raggiungimento degli obiettivi di performance a protezione del valore pubblico. 2. L'aggiornamento nel triennio di vigenza della sezione avviene in presenza di fatti corruttivi, modifiche organizzative rilevanti o ipotesi di disfunzioni amministrative significative intercorse ovvero di aggiornamenti o modifiche degli obiettivi di performance a protezione del valore pubblico. Scaduto il triennio di validità, il Piano è modificato sulla base delle risultanze dei monitoraggi effettuati nel triennio. 3. Le pubbliche amministrazioni di cui al comma 1 sono tenute, altresì, alla predisposizione del Piano integrato di attività e organizzazione limitatamente all'articolo 4, comma 1, lettere a), b) e c), n. 2. 4. Le pubbliche amministrazioni con meno di 50 dipendenti procedono esclusivamente alle attività di cui al presente articolo."

<sup>2</sup> **D.M. 30 giugno 2022, n. 132 - Art. 3** "Sezione Valore pubblico, Performance e Anticorruzione": "1. La sezione è ripartita nelle seguenti sottosezioni di programmazione: (...) c) **Rischi corruttivi e trasparenza**: la sottosezione è predisposta dal Responsabile della prevenzione della corruzione e della trasparenza, sulla base degli obiettivi strategici in materia definiti dall'organo di indirizzo, ai sensi della legge 6 novembre 2012, n. 190.

limitandosi all'aggiornamento di quella esistente all'entrata in vigore del citato decreto considerando, ai sensi dell'art. 1, c. 16, L. n. 190/2012, quali *aree a rischio corruttivo*, quelle relative a:

- a) autorizzazione/concessione;
- b) contratti pubblici;
- c) concessione ed erogazione di sovvenzioni, contributi;
- d) concorsi e prove selettive;
- e) processi, individuati dal Responsabile della Prevenzione della Corruzione e della Trasparenza (RPCT) e dai responsabili degli uffici, ritenuti di maggiore rilievo per il raggiungimento degli obiettivi di *performance* a protezione del valore pubblico.

L'aggiornamento nel triennio di vigenza della sottosezione di programmazione "*Rischi corruttivi e trasparenza*" avviene in presenza di fatti corruttivi, modifiche organizzative rilevanti o ipotesi di disfunzioni amministrative significative intercorse ovvero di aggiornamenti o modifiche degli obiettivi di *performance* a protezione del valore pubblico. Scaduto il triennio di validità, il Piano è modificato sulla base delle risultanze dei monitoraggi effettuati nel triennio.

Le amministrazioni con meno di 50 dipendenti sono tenute, altresì, alla predisposizione del Piano integrato di attività e organizzazione limitatamente all'**art. 4, c. 1, lett. a), b) e c), n. 2<sup>3</sup>**.

Le pubbliche amministrazioni con meno di 50 dipendenti procedono esclusivamente alle attività di cui all'**art. 6 del Decreto del Ministro per la Pubblica Amministrazione del 30 giugno 2022** concernente la definizione del contenuto del Piano Integrato di Attività e Organizzazione.

Sulla base del quadro normativo di riferimento, il Piano Integrato di Attività e Organizzazione 2025-2027 ha, quindi, il compito principale di fornire una visione d'insieme sui principali strumenti di programmazione operativa e sullo stato di salute dell'Ente al fine di coordinare le diverse azioni contenute nei singoli Piani.

---

*Costituiscono elementi essenziali della sottosezione quelli indicati nel Piano nazionale anticorruzione (PNA) e negli atti di regolazione generali adottati dall'ANAC ai sensi della legge 6 novembre 2012 n. 190 del 2012 e del decreto legislativo 14 marzo 2013, n. 33 del 2013. La sottosezione, sulla base delle indicazioni del PNA, contiene: (...) 3) la mappatura dei processi, per individuare le criticità che, in ragione della natura e delle peculiarità dell'attività, espongono l'amministrazione a rischi corruttivi con particolare attenzione ai processi per il raggiungimento degli obiettivi di performance volti a incrementare il valore pubblico; (...).*

<sup>3</sup> **D.M. 30 giugno 2022, n. 132 - Art. 4 "Sezione Organizzazione e Capitale umano":** "1. La sezione e' ripartita nelle seguenti sottosezioni di programmazione: a) **Struttura organizzativa**: in questa sottosezione e' illustrato il modello organizzativo adottato dall'Amministrazione e sono individuati gli interventi e le azioni necessarie programmate di cui all'articolo 3, comma 1, lettera a); b) **Organizzazione del lavoro agile**: in questa sottosezione sono indicati, in coerenza con la definizione degli istituti del lavoro agile stabiliti dalla Contrattazione collettiva nazionale, la strategia e gli obiettivi di sviluppo di modelli di organizzazione del lavoro, anche da remoto, adottati dall'amministrazione. A tale fine, ciascun Piano deve prevedere: 1) che lo svolgimento della prestazione di lavoro in modalità agile non pregiudichi in alcun modo o riduca la fruizione dei servizi a favore degli utenti; 2) la garanzia di un'adeguata rotazione del personale che può prestare lavoro in modalità agile, assicurando la prevalenza, per ciascun lavoratore, dell'esecuzione della prestazione lavorativa in presenza; 3) l'adozione di ogni adempimento al fine di dotare l'amministrazione di una piattaforma digitale o di un cloud o, comunque, di strumenti tecnologici idonei a garantire la più assoluta riservatezza dei dati e delle informazioni che vengono trattate dal lavoratore nello svolgimento della prestazione in modalità agile; 4) l'adozione di un piano di smaltimento del lavoro arretrato, ove presente; 5) l'adozione di ogni adempimento al fine di fornire al personale dipendente apparati digitali e tecnologici adeguati alla prestazione di lavoro richiesta; c) **Piano triennale dei fabbisogni di personale**: indica la consistenza di personale al 31 dicembre dell'anno precedente a quello di adozione del Piano, suddiviso per inquadramento professionale e deve evidenziare: 1) (...); 2) la programmazione delle cessazioni dal servizio, effettuata sulla base della disciplina vigente, e la stima dell'evoluzione dei fabbisogni di personale in relazione alle scelte in materia di reclutamento, operate sulla base della digitalizzazione dei processi, delle esternalizzazioni o internalizzazioni o dismissioni di servizi, attività o funzioni; (...).

Il presente Piano Integrato di Attività e Organizzazione è deliberato in coerenza con i documenti di programmazione economica finanziaria

Ai sensi dell'art. 1, comma 1, del DPR n. 81/2022, il presente **PIAO** integra il **Piano dei fabbisogni di personale**, il **Piano delle azioni concrete**, il **Piano per razionalizzare l'utilizzo delle dotazioni strumentali**, anche informatiche, che corredano le stazioni di lavoro nell'automazione d'ufficio, il **Piano della performance**, il **Piano Triennale per la Prevenzione della Corruzione e della Trasparenza**, il **Piano organizzativo del lavoro agile** e il **Piano Triennale di azioni positive**.



La Pubblica Amministrazione sta vivendo un processo di cambiamento profondo e articolato. La società civile e il sistema economico chiedono agli Enti pubblici di innovare i propri processi, di migliorare la qualità dei servizi offerti, di incrementare il proprio grado di efficienza e trasparenza, producendo Valore per il proprio territorio.

Il presente documento trova la propria origine nei dettami normativi previsti dal D.L. n. 80 del 09/06/2021 "Misure urgenti per il rafforzamento della capacità amministrativa delle pubbliche amministrazioni funzionale all'attuazione del Piano nazionale di ripresa e resilienza (PNRR) e per l'efficienza della giustizia", convertito con modificazioni dalla L. n. 113 del 08/08/2021.

In particolare, l'art. 6, comma 1, del D.L. n. 80/2021 prevede che entro il 31 gennaio di ciascun anno le Pubbliche Amministrazioni, di cui all' art. 39 articolo 1, comma 2, del decreto legislativo 30 marzo 2001, n. 165 adottino un nuovo strumento di programmazione definito Piano integrato di attività e organizzazione" (P.I.A.O.), di durata triennale, nel rispetto delle vigenti discipline di settore e, in particolare, del decreto legislativo 27 ottobre 2009, n. 150 e della legge 6 novembre 2012, n. 190.

In ragione delle tematiche trattate il PIAO assorbe i contenuti dei seguenti documenti:

- Il Piano degli obiettivi - Piano della Performance;
- Il Piano triennale per la Prevenzione della Corruzione e per la Trasparenza (PTPCT);
- Il Piano Triennale fabbisogno personale;
- Il Piano Organizzativo Lavoro Agile (POLA);
- Il Piano della Formazione;
- Il Piano delle Azioni Positive (PAP);
- Il programma delle azioni di reingegnerizzazione dei procedimenti, processi e procedure finalizzate alla semplificazione amministrativa e alla piena accessibilità fisica e digitale ai servizi e all'Amministrazione.

Il PIAO (Piano Integrato di Attività e Organizzazione) nasce quindi come strumento integrato in grado di garantire la trasparenza e la qualità dell'azione amministrativa, dando avvio ad un processo di reingegnerizzazione e di semplificazione dell'attività programmatoria delle pubbliche amministrazioni, in un'ottica di miglioramento continuo della qualità dei servizi erogati al cittadino e alle imprese.

Pertanto, il Piano Integrato di Attività e Organizzazione persegue una duplice finalità:

- Semplificazione dell'operato amministrativo e coordinamento programmatico;
- Trasparenza e qualità dell'attività amministrativa.

Attraverso il PIAO viene introdotta una nuova ottica a guida degli Enti pubblici, ossia la creazione di Valore Pubblico riconducendo le attività delle P.A. alla più alta *mission* pubblica, ovvero il benessere ed il soddisfacimento dei bisogni del cittadino e del territorio.

Il PIAO è strutturato in quattro sezioni articolate in sottosezioni:

- **Sezione 1: Scheda anagrafica dell'amministrazione:** riporta la scheda anagrafica dell'amministrazione;
- **Sezione 2: Valore Pubblico, performance e anticorruzione:** ripartita nelle seguenti sottosezioni di programmazione:
  - a) Valore pubblico
  - b) Performance
  - c) Rischi corruttivi e trasparenza.
- **Sezione 3: Organizzazione e capitale umano:** ripartita nelle seguenti sottosezioni di programmazione:
  - a) Struttura organizzativa
  - b) Organizzazione del lavoro agile
  - c) Piano triennale dei fabbisogni
- **Sezione 4: Monitoraggio:** indica gli strumenti e le modalità di monitoraggio, incluse le rilevazioni di soddisfazione degli utenti, delle sezioni precedenti.

Il PIAO inoltre contiene:

- d) una particolare attenzione alle procedure da semplificare ogni anno, sulla base della consultazione degli utenti, nonché la pianificazione delle attività inclusa la graduale misurazione dei tempi effettivi di completamento delle procedure;
  - e) le modalità e le azioni finalizzate a realizzare la piena accessibilità alle amministrazioni, fisica e digitale, da parte dei cittadini ultrasessantacinquenni e dei cittadini con disabilità;
  - f) le modalità e le azioni finalizzate al pieno rispetto della parità di genere, anche con riguardo alla composizione delle commissioni esaminatrici dei concorsi.
- Il PIAO ha durata triennale e viene aggiornato annualmente.

# Piano Integrato di Attività e Organizzazione 2025-2027

SEZIONE 1		
SCHEDA ANAGRAFICA DELL'AMMINISTRAZIONE		
In questa sezione sono riportati tutti i dati identificativi dell'amministrazione		
		NOTE
Comune di	San Salvatore di Fitalia	
Indirizzo	Via Colonnello Musarra, 9	
Recapito telefonico	0941-486452	
Indirizzo sito internet	<a href="https://comune.sansalvatoredifitalia.me.it">https://comune.sansalvatoredifitalia.me.it</a>	
e-mail	<a href="mailto:segreteria@comune.sansalvatoredifitalia.me.it">segreteria@comune.sansalvatoredifitalia.me.it</a>	
PEC	<a href="mailto:comune.sansalvatoredifitalia@pec.it">comune.sansalvatoredifitalia@pec.it</a>	
Codice fiscale	84004140830	
Sindaco	Pizzolante Giuseppe	
Numero dipendenti al 31.12.2024	34	
Numero abitanti al 31.12.2024	1117	

Per l'analisi del contesto esterno e di quello interno dell'Ente, si rinvia alla **Sottosezione Rischi corruttivi e trasparenza**,

Si riporta, di seguito, l'**Organigramma** dell'Ente, come definito con deliberazione di Giunta Comunale n. **14/2019**

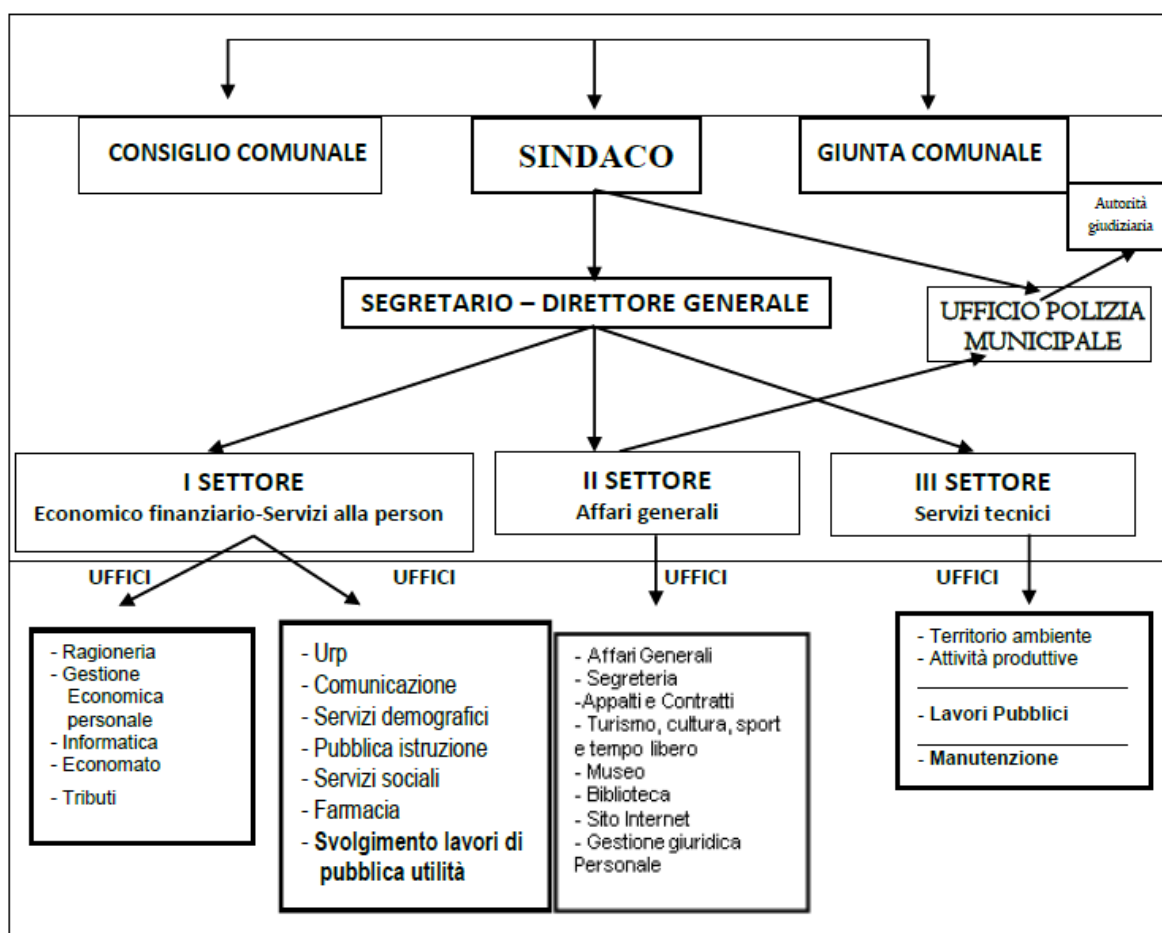



Infine, per la **Mappatura dei processi** e, con particolare riferimento alla prevenzione della corruzione, la distribuzione degli stessi nelle differenti Aree di rischio (cd. *Catalogo dei rischi*) nonché per l'analisi dei rischi nel dettaglio, si rimanda all'allegata **Sottosezione** *Rischi corruttivi e trasparenza*, (**Allegato Nr. 1**).

## SEZIONE 2

### VALORE PUBBLICO, PERFORMANCE E ANTICORRUZIONE

#### 2.1 Valore pubblico

COMPILAZIONE NON  
OBBLIGATORIA ex art. 6  
DM 132/2022

Ai sensi dell'art. 6 del Decreto del Ministro per la Pubblica Amministrazione n. 132/2022, la presente Sottosezione non deve essere redatta dagli Enti con meno di 50 dipendenti.

Per l'individuazione degli obiettivi strategici di natura pluriennale collegati al mandato elettorale del Sindaco, si rimanda alla Sottosezione 2.2. Performance All. 2.

#### 2.2 Performance

COMPILAZIONE NON  
OBBLIGATORIA ex art. 6  
DM 132/2022

Sebbene l'art. 6 del Decreto del Ministro per la Pubblica Amministrazione n. 132/2022 preveda che gli Enti con meno di 50 dipendenti non sono tenuti alla redazione della presente Sottosezione, si procede ugualmente alla predisposizione dei contenuti della Sottosezione "Performance", anche al fine della successiva distribuzione della retribuzione di risultato ai Responsabili apicali titolari di incarico di E.Q./Dipendenti.

Si evidenzia, inoltre, che, ai sensi di quanto previsto dall'art. 10, co. 5, del D. Lgs. 150/2009 *"(...) In caso di mancata adozione del Piano della performance (...) l'amministrazione non può procedere ad assunzioni di personale o al conferimento di incarichi di consulenza o di collaborazione comunque denominati. (...)"* (Cfr., in generale, Corte conti, sez. controllo Veneto, Delibera n. 45/2021/PRSE; n. 171/2020/PRSE; n. 26/2022/PRSE, nonché n. 73/2022/PRSE/Vicenza).

La *performance* organizzativa è una misurazione e valutazione dell'efficacia e dell'efficienza dell'organizzazione in termini di politiche, obiettivi, piani e programmi, soddisfazione dei destinatari, modernizzazione dell'organizzazione, miglioramento qualitativo delle competenze professionali, sviluppo delle relazioni con i cittadini, utenti e destinatari dei servizi, efficienza nell'impiego delle risorse e qualità e quantità delle prestazioni e dei servizi erogati.

La *performance* individuale è una misurazione e valutazione dell'efficacia e dell'efficienza delle prestazioni individuali in termini di obiettivi, competenze, risultati e comportamenti. Entrambe contribuiscono alla creazione di valore pubblico attraverso la verifica di coerenza tra risorse e obiettivi, in funzione del miglioramento del benessere dei destinatari diretti e indiretti.

Il **piano della performance** di cui all'art. 10 del D.Lgs. 150/2009 (oggi, assorbito nel PIAO per gli Enti con più di 50 dipendenti, ai sensi di quanto previsto dall'art. 2, comma 1 del D.P.R. 24 giugno 2022, n. 81) è lo strumento che dà avvio al ciclo di gestione della performance. È un documento programmatico triennale in cui sono esplicitati gli obiettivi strategici ed i relativi indicatori.

**Il Sistema di valutazione e misurazione della performance è stato adottato con deliberazione di Giunta Comunale n. 38 del 31/03/2017 e integrato con deliberazione di Giunta Comunale n. 149 del 13.12.2017**

La programmazione degli obiettivi e degli indicatori di performance di efficienza e di efficacia definiti in base al citato Sistema, i cui esiti dovranno essere rendicontati, è riportata nel **piano**

della **performance** unito al presente Piano quale **Allegato Nr. 2** per formarne parte integrante e sostanziale, nel quale viene declinata, in maggiore dettaglio, la programmazione operativa contenuta nei documenti di programmazione finanziaria.

Gli obiettivi inseriti nel **piano della performance di cui all'Allegato Nr. 2**, definiti dai Responsabili di Settore dell'Ente, con il coordinamento del Segretario Comunale dell'Ente, Dott. Francesco BRIGUGLIO, d'intesa con il Sindaco e la Giunta comunale, al fine di consentire una corretta valutazione e misurazione della **performance**, sia organizzativa che individuale, presentano le seguenti caratteristiche:

- a) rilevanti e pertinenti rispetto ai bisogni della collettività, alla missione istituzionale, alle priorità politiche ed alle strategie dell'Amministrazione;
- b) specifici e misurabili in termini concreti e chiari;
- c) tali da determinare un significativo miglioramento della qualità dei servizi erogati e degli interventi;
- d) riferibili ad un arco temporale determinato;
- e) confrontabili con le tendenze che si desumono dagli indicatori con riferimento, ove possibile, al triennio precedente;
- f) correlati alla quantità ed alla qualità delle risorse disponibili.

Il suddetto **piano della performance**, a cui si fa rinvio, è il documento che conclude l'*iter* di programmazione dell'Ente e che lega il processo di pianificazione strategica con la programmazione gestionale.

In particolare, nei prospetti di cui all'**Allegato Nr. 2** sono specificamente descritti gli obiettivi specifici assegnati ai Responsabili apicali dei Settori con particolare riferimento agli obiettivi intersettoriali trasversali a tutti o ad alcuni Settori dell'Ente.

## 2.3 Rischi corruttivi e trasparenza

### Premessa

La **Sottosezione Rischi corruttivi e trasparenza** è stata predisposta dal Segretario Comunale, Dott. Francesco BRIGUGLIO nella sua qualità di **Responsabile della prevenzione della corruzione e della trasparenza (RPCT)**, tenendo presente gli obiettivi strategici in materia di prevenzione della corruzione e trasparenza. I predetti obiettivi vanno formulati in una logica di integrazione con quelli specifici programmati in modo funzionale alle strategie di creazione di valore.

Gli elementi essenziali della Sottosezione, volti a individuare e a contenere rischi corruttivi, sono quelli indicati nel Piano nazionale anticorruzione (PNA) e negli atti di regolazione generali adottati dall'ANAC ai sensi della legge n. 190 del 2012 e del decreto legislativo n. 33 del 2013.

Sulla base degli indirizzi e dei supporti messi a disposizione dall'ANAC, il RPCT potrà aggiornare la pianificazione secondo canoni di semplificazione calibrati in base alla tipologia di amministrazione ed avvalersi di previsioni standardizzate. In particolare, la presente **Sottosezione**, sulla base delle indicazioni del PNA, potrà contenere:

- Valutazione di impatto del contesto esterno per evidenziare se le caratteristiche strutturali e congiunturali dell'ambiente, culturale, sociale ed economico nel quale l'amministrazione si trova ad operare possano favorire il verificarsi di fenomeni corruttivi;

- Valutazione di impatto del contesto interno per evidenziare se la *mission* dell'ente e/o la sua struttura organizzativa, sulla base delle informazioni della Sezione 3 possano influenzare l'esposizione al rischio corruttivo della stessa;
- Mappatura dei processi sensibili al fine di identificare le criticità che, in ragione della natura e delle peculiarità dell'attività stessa, espongono l'amministrazione a rischi corruttivi con focus sui processi per il raggiungimento degli obiettivi di performance volti a incrementare il valore pubblico;
- Identificazione e valutazione dei rischi corruttivi potenziali e concreti (quindi analizzati e ponderati con esiti positivo);
- Progettazione di misure organizzative per il trattamento del rischio. Individuati i rischi corruttivi le amministrazioni programmano le misure sia generali, previste dalla legge 190/2012, che specifiche per contenere i rischi corruttivi individuati. Le misure specifiche sono progettate in modo adeguato rispetto allo specifico rischio, calibrate sulla base del miglior rapporto costi benefici e sostenibili dal punto di vista economico e organizzativo. Devono essere privilegiate le misure volte a raggiungere più finalità, prime fra tutte quelle di semplificazione, efficacia, efficienza ed economicità. Particolare favore va rivolto alla predisposizione di misure di digitalizzazione;
- Monitoraggio sull'idoneità e sull'attuazione delle misure;
- Programmazione dell'attuazione della trasparenza e relativo monitoraggio ai sensi del decreto legislativo n. 33 del 2013 e delle misure organizzative per garantire l'accesso civico semplice e generalizzato.

L'ente ha proceduto alla **mappatura dei processi**, ai sensi dell'art. 1, co. 16, L. n. 190/2012, inerenti alle aree a rischio corruttivo, di seguito riportate:

1. acquisizione e gestione del personale;
2. affari legali e contenzioso;
3. contratti pubblici;
4. controlli, verifiche, ispezioni e sanzioni;
5. gestione dei rifiuti;
6. gestione delle entrate, delle spese e del patrimonio;
7. governo del territorio;
8. incarichi e nomine;
9. pianificazione urbanistica;
10. provvedimenti ampliativi della sfera giuridica dei destinatari con effetto economico diretto e immediato;
11. provvedimenti ampliativi della sfera giuridica dei destinatari privi di effetto economico diretto e immediato;
12. altri servizi (processi tipici in genere privi di rilevanza economica e difficilmente riconducibili ad una delle altre aree: es. gestione del protocollo, istruttoria deliberazioni ecc...).

L'aggiornamento nel triennio di vigenza della Sottosezione avviene in presenza di fatti corruttivi modifiche organizzative rilevanti o ipotesi di disfunzioni amministrative significative intercorse ovvero di aggiornamenti o modifiche degli obiettivi di performance a protezione del valore pubblico.

Scaduto il triennio di validità, il Piano è modificato sulla base delle risultanze dei monitoraggi effettuati nel triennio.

Per tutto quanto il resto, si rinvia all'allegata **Sottosezione Rischi corruttivi e trasparenza**, approvato dall'Ente, per il **triennio 2025-2027**, quale parte integrante e sostanziale del presente Piano (**Allegato Nr. 1**).

## SEZIONE 3

### ORGANIZZAZIONE E CAPITALE UMANO

#### 3.1 Struttura organizzativa

##### Premessa

In questa sezione si presenta il modello organizzativo adottato dall'Amministrazione/Ente:

- organigramma;
- livelli di responsabilità organizzativa, n. di fasce per la gradazione delle posizioni dirigenziali e simili (es. posizioni organizzative);
- ampiezza media delle unità organizzative in termini di numero di dipendenti in servizio;
- altre eventuali specificità del modello organizzativo, nonché gli eventuali interventi e le azioni necessarie per assicurare la sua coerenza rispetto agli obiettivi di valore pubblico identificati.

##### ORGANIGRAMMA

L'Organigramma del Comune di San Salvatore di Fitalia è riportato nella precedente **SEZIONE 1 SCHEDA ANAGRAFICA DELL'AMMINISTRAZIONE**.

##### LIVELLI DI RESPONSABILITA' ORGANIZZATIVA

La responsabilità di direzione e management di Settori di cui sopra è affidata ai rispettivi Responsabili apicali di Settore, titolari di incarichi di elevata qualificazione (E.Q.).

##### AMPIEZZA MEDIA DELLE UNITA' ORGANIZZATIVE

L'ampiezza media dei Settori è variabile.

##### OBIETTIVI PER IL MIGLIORAMENTO DELLA SALUTE DI GENERE

L'uguaglianza di genere è una questione di grande importanza nella pubblica amministrazione, e per questo motivo, in base agli obiettivi indicati dall'articolo 5 del DL n. 36/2022, convertito in Legge n. 79/2022, il Ministero per la Pubblica Amministrazione e il Ministero per le Pari Opportunità e la Famiglia hanno elaborato delle linee guida per supportare le PA nel creare un ambiente di lavoro più inclusivo e rispettoso della parità di genere.

Si riporta quale **Allegato Nr. 3** al presente il **PIANO TRIENNALE DI AZIONI POSITIVE (PTAP)**.

La programmazione potrà essere oggetto di revisione annuale "*a scorrimento*", in relazione ai mutamenti intervenuti e al grado di progressiva realizzazione degli obiettivi programmati.

## OBIETTIVI PER IL MIGLIORAMENTO DELLA SALUTE DIGITALE

La digitalizzazione della Pubblica Amministrazione è una sfida importante per il futuro del nostro paese, con l'obiettivo di rendere i servizi pubblici più efficienti, accessibili e rispondenti alle esigenze dei cittadini e delle imprese. L'**Agenzia per l'Italia Digitale** ha pubblicato l'edizione **2024-2026** del **Piano triennale per l'informatica nella PA**, che rappresenta un importante strumento per la definizione e l'implementazione delle strategie e degli interventi per la digitalizzazione del sistema pubblico.

14

L'Ente, con deliberazione di Giunta C.le n. 152 del 27.10.2023 ha approvato, il **Piano triennale per l'informatica**. Con Determina Sindacale **Nr. 05 del 22/03/2024**, è stato nominato il **Responsabile per la transizione digitale**, ai sensi dell'art. 17 del codice dell'amministrazione digitale, di cui al d.lgs. n. 82/2005 e ss.mm.ii., nella persona del Segretario Comunale, *Dott. Francesco Briguglio*.

### 3.2 Organizzazione del lavoro agile

#### Premessa

Attraverso questa **Sottosezione**, viene assorbito il Piano Organizzativo del Lavoro Agile (Pola), previsto dall'art. 14, comma 1, della L. n. 124/2015. Sebbene sia obbligatoria per tutti gli Enti, a prescindere dal numero dei dipendenti, l'Ente può omettere questa Sottosezione se, per motivi organizzativi, non ritenesse di prevedere il Lavoro Agile o il Lavoro da remoto come modello. In tal caso, risulterebbe, comunque, applicabile la normativa di riferimento che stabilisce, in caso di mancata adozione del Pola (ora Piao), l'applicazione del lavoro agile ad almeno il 15% per cento dei dipendenti, ove lo richiedano.

Nelle linee guida approvate con Decreto del Ministro per la pubblica amministrazione del 09/12/2020, veniva precisato che, nella revisione delle modalità organizzative di lavoro, anche in assenza della formale adozione del Pola (ora Piao), l'Amministrazione non potrebbe prescindere dalle analisi e dalle iniziative minime indicate in tale documento.

In questa Sottosezione del Piano, l'Amministrazione definisce gli obiettivi e gli indicatori di programmazione organizzativa del lavoro agile, facendo riferimento alle modalità attuative e nelle condizioni abilitanti descritte sinteticamente nelle sezioni precedenti. Ciò lungo i tre *step* del programma di sviluppo: fase di avvio, fase di sviluppo intermedio, fase di sviluppo avanzato.

Il Comune di San Salvatore di Fitalia ha elaborato il **POLA 2025-2027, (All. 4)** che è stato trasmesso alle OO.SS, giusto prot. N. **6976 del 04.08.2025** per le relazioni sindacali di cui al succitato Contratto Collettivo Nazionale di Lavoro - Funzioni Locali del 16.11.2022.

Il Presente Piano sostituisce ogni altra disposizione adottata precedentemente dall'Ente in materia di lavoro agile.

### 3.3 Piano triennale dei fabbisogni di personale

In tema di programmazione del personale si deve considerare il seguente quadro normativo:

- l'art. 89 del D.Lgs. n. 267/2000 prevede che gli enti locali provvedono alla rideterminazione delle proprie dotazioni organiche, nonché all'organizzazione e gestione del personale nell'ambito della propria autonomia normativa ed organizzativa, con i soli limiti derivanti dalle proprie capacità di bilancio e dalle esigenze di esercizio delle funzioni, dei servizi e dei compiti loro attribuiti;
- l'art. 91 del D.Lgs. n. 267/2000 impone agli organi di vertice delle amministrazioni locali la programmazione triennale del fabbisogno di personale, comprensivo delle unità di cui alla Legge n. 68/1999, finalizzata alla riduzione programmata delle spese del personale, al fine di ottimizzare le risorse per il migliore funzionamento dei servizi compatibilmente con le disponibilità finanziarie e di bilancio;
- l'art. 2 del D.Lgs. n. 165/2001 stabilisce che le amministrazioni pubbliche definiscono le linee fondamentali di organizzazione degli uffici;
- l'art. 4 del D.Lgs. n. 165/2001 stabilisce che gli organi di governo esercitano le funzioni di indirizzo politico amministrativo attraverso la definizione di obiettivi, programmi e direttive generali;
- l'art. 6 del D.Lgs. n. 165/2001, come modificato dall'art. 4 del D.Lgs. n. 75/2017, disciplina l'organizzazione degli uffici ed il piano triennale dei fabbisogni di personale, da adottare annualmente in coerenza con la pianificazione pluriennale delle attività e della performance, nonché con le linee di indirizzo emanate ai sensi del successivo art. 6-ter, nel rispetto delle facoltà assunzionali previste a legislazione vigente e tenuto conto della consistenza della dotazione organica del personale in servizio, nonché della relativa spesa;
- l'art. 33 del d.lgs. n. 165/2001, che impone a tutte le amministrazioni pubbliche di effettuare la ricognizione annuale delle condizioni di soprannumero e di eccedenza del personale e che sanziona le pubbliche amministrazioni inadempienti con il divieto di effettuare assunzioni di personale a qualunque titolo, dettando nel contempo le procedure da applicare per il collocamento in esubero del personale eccedente e/o in soprannumero ai fini della loro ricollocazione presso altre amministrazioni ovvero, in caso di esito negativo, alla risoluzione del rapporto di lavoro;
- il Decreto del 08.05.2018 il Ministro per la semplificazione e la pubblica amministrazione ha definito, ai sensi dell'art.6-ter comma 1 del D.Lgs. 165/2001, le "Linee di indirizzo per la predisposizione dei piani dei fabbisogni di personale da parte delle amministrazioni pubbliche";
- il D.L. n. 34/2019 (c.d. "Decreto Crescita"), convertito dalla L. n. 58/2019 introduce importanti novità in materia di limiti alla spesa di personale e, segnatamente considerato che:
  - (i) l'art. 33, comma 2 prevede che, a decorrere dalla data che verrà individuata da un successivo decreto del Ministro della pubblica amministrazione, di concerto con il Ministro dell'economia e delle finanze, previa intesa in Conferenza permanente per i rapporti tra lo Stato, le regioni e le Province autonome di Trento e Bolzano, i comuni potranno effettuare assunzioni di personale a tempo indeterminato, nel limite di una spesa complessiva non superiore al valore soglia, definito come percentuale, anche differenziata per fascia demografica, delle entrate relative ai primi tre titoli risultanti dal rendiconto dell'anno precedente a quello in cui viene prevista l'assunzione, al netto di quelle la cui destinazione è vincolata e al netto del fondo crediti di dubbia esigibilità stanziato in bilancio di previsione;



(ii) è stato pubblicato in G.U. n. 108 del 27 aprile 2020, il Decreto 17 marzo 2020, recante “Misure per la definizione delle capacità assunzionali di personale a tempo indeterminato dei Comuni”, attuativo dell’art. 33, comma 2, del D.L. n. 34/2019.

Il decreto attuativo della riforma ambisce a rivoluzionare le assunzioni negli Enti locali superando la logica del turn-over e misurando la capacità assunzionale sulla base delle entrate delle Amministrazioni.

In virtù del decreto attuativo: a) i comuni il cui rapporto spesa del personale ed entrate correnti è al di sotto del primo valore soglia possono incrementare annualmente, per assunzioni a tempo indeterminato, la spesa del personale registrata nel 2018 (che quindi costituisce l’anno di riferimento per il calcolo dell’incremento della spesa) nella percentuale massima definita da apposita tabella, fermo restando il rispetto del primo valore soglia; b) i comuni il cui rapporto tra spesa del personale e entrate correnti si colloca al di sopra del secondo valore soglia devono avviare un percorso di graduale riduzione annuale del suddetto rapporto fino al conseguimento nel 2025 del predetto valore soglia anche applicando un turnover inferiore al 100 per cento; c) i comuni il cui rapporto tra spesa del personale ed entrate correnti si colloca tra i due valori soglia potranno procedere con tutte le assunzioni possibili che consentano loro di non superare il valore di detto rapporto, come registrato nell’ultimo rendiconto della gestione approvato.

A livello nazionale la maggior spesa per assunzioni di personale a tempo indeterminato derivante dai nuovi calcoli si colloca al di fuori del limite di spesa previsto dall’art. 1, commi 557 quater e 562 della L. n. 296/2006 (media triennio 2011-2013); quest’ultimo è da considerarsi un limite ancora vigente nell’ipotesi di spesa generata da altre tipologie di spesa per il personale (tempo determinato, somministrazione, contratti di collaborazione).

L’art. 6 del D.L. n. 80/2021, convertito in L. n. 131/2021, ha introdotto il Piano Integrato di Attività e Organizzazione, che racchiude al suo interno il piano dei fabbisogni del personale (sottosezione 3.3. del Piao).

### **3.3.1 Rappresentazione della consistenza di personale al 31 dicembre dell’anno precedente**

#### **Premessa**

In questa Sottosezione, alla consistenza in termini quantitativi del personale è accompagnata la descrizione del personale in servizio suddiviso in relazione ai profili professionali presenti.

Ai fini dell’attività di programmazione in argomento occorre tenere conto di quanto segue:

il Decreto-legge 30 aprile 2019, n. 34, convertito con legge 28 giugno 2019, n. 58, ha disciplinato le assunzioni di personale nei Comuni in base alla sostenibilità finanziaria. In data 17 marzo 2020 è stato emanato il decreto del Ministro della Pubblica Amministrazione, di concerto con il Ministro dell’Economia e delle Finanze ed il Ministro dell’Interno, recante “Misure per la definizione delle capacità assunzionali di personale a tempo indeterminato dei Comuni”, pubblicato sulla Gazzetta Ufficiale n. 108 del 27 aprile 2020 che prevede, quale data di decorrenza delle proprie disposizioni, il 20 aprile 2020. Il D.M. suddivide i Comuni in 9 fasce demografiche e per ciascuna di esse individua i valori soglia del personale determinati come rapporto della spesa di personale rispetto alla media delle entrate correnti dell’ultimo triennio.

Ai fini del calcolo del rapporto tra la spesa di personale e la media delle entrate correnti dell’ultimo triennio, per spesa del personale si intendono gli impegni di competenza per la



spesa complessiva per tutto il personale dipendente a tempo indeterminato e determinato, per i rapporti di collaborazione coordinata e continuativa, per la somministrazione di lavoro, per il personale di cui all'art. 110 del decreto legislativo 18 agosto 2000, n. 267, nonché per tutti i soggetti a vario titolo utilizzati, senza estinzione del rapporto di pubblico impiego, in strutture e organismi variamente denominati partecipati o comunque facenti capo all'ente, al lordo degli oneri riflessi ed al netto dell'IRAP, come rilevati nell'ultimo rendiconto della gestione dell'anno 2024, approvato con deliberazione di Consiglio Comunale n. 11 del 30 aprile 2025.

Il Comune di San Salvatore di Fitalia si colloca nella fascia demografica "b" (Comuni da 1000 a 1999 abitanti), per la quale è stato individuato un valore soglia del rapporto della spesa del personale rispetto alle entrate correnti, pari al 28,60%. Il valore soglia di rientro della maggiore spesa del personale corrispondente è pari al 32,60%. Sulla base dei dati ricavati dai rendiconti 2022/2024 e dal bilancio di previsione finanziario annualità 2025, il valore della soglia percentuale di questo Ente è pari al 30,68%, pertanto l'Ente si colloca per l'anno 2025 come Ente Intermedio (*Enti il cui rapporto fra spesa di personale e media delle entrate correnti degli ultimi tre rendiconti risulti compreso fra i due valori soglia previsti dal D.M. 17.3.2020 possono effettuare il turn over al 100%, a condizione di non incrementare il rapporto fra entrate correnti e impegni di competenza per la spesa complessiva di personale rispetto al rapporto corrispondente registrato nell'ultimo rendiconto della gestione approvato, dovendosi intendere per "ultimo rendiconto" quello approvato per primo in ordine cronologico a ritroso rispetto all'adozione della procedura di assunzione del personale. (Del. Corte conti Emilia-Romagna n. 55/2020))* per come risulta dal seguente prospetto:

<b>Calcolo del limite di spesa per assunzioni relativo all'anno</b>		ANNO	2025
Popolazione al 31 dicembre		ANNO	2024
		VALORE	1.117
		FASCIA	e
Spesa di personale da ultimo rendiconto di gestione approvato (v. foglio "Spese di personale-Dettaglio")		ANNI	2024
		VALORE	833.342,31 € (I)
Entrate correnti da rendiconti di gestione dell'ultimo triennio (al netto di eventuali entrate relative alle eccezioni 1 e 2 del foglio "Spese di personale-Dettaglio")		2022	2.716.284,58 €
		2023	2.836.934,41 €
		2024	2.982.102,91 €
Media aritmetica degli accertamenti di competenza delle entrate correnti dell'ultimo triennio			2.845.107,30 €
Importo Fondo crediti di dubbia esigibilità (FCDE) stanziato nel bilancio di previsione dell'esercizio		2024	128.698,00 €
Media aritmetica delle entrate correnti del triennio al netto del FCDE		(b)	2.716.409,30 €
Rapporto effettivo tra spesa di personale e entrate correnti nette (a) / (b)		(c)	30,68%
Valore soglia del rapporto tra spesa di personale ed entrate correnti come da Tabella 1 DM		(d)	26,90%
Valore soglia massimo del rapporto tra spesa di personale ed entrate correnti come da Tabella 3 DM		(e)	32,60%

<b>COLLOCAZIONE DELL'ENTE SULLA BASE DEI DATI FINANZIARI</b>	
<b>ENTE INTERMEDIO</b>	

ENTE VIRTUOSO			
Incremento teorico massimo della spesa per assunzioni a tempo indeterminato - (SE (c) < o = (d))	(f)		
Sommatoria tra spesa da ultimo rendiconto approvato e incremento da Tabella 1	(f1)		
Rapporto tra spesa di personale e entrate correnti in caso di applicazione incremento teorico massimo	2025	(g)	
Limite di spesa per il personale da applicare nell'anno	2025	(h)	833.342,31 €

ENTE INTERMEDIO

I Comuni il cui rapporto fra spesa di personale e media delle entrate correnti degli ultimi tre rendiconti risulti compreso fra i due valori soglia previsti dal D.M. 17.3.2020 possono effettuare il turn over al 100%, a condizione di non incrementare il rapporto fra entrate correnti e impegni di competenza per la spesa complessiva di personale rispetto al rapporto corrispondente registrato nell'ultimo rendiconto della gestione approvato, dovendosi intendere per "ultimo rendiconto" quello approvato per primo in ordine cronologico a ritroso rispetto all'adozione della procedura di assunzione del personale. (Del. Corte conti Emilia-Romagna n. 55/2020)

Entrate correnti da rendiconto di gestione	2023	2.836.934,41 €
Entrate correnti da rendiconto di gestione	2024	2.982.102,91 €
STIMA PRUDENZIALE entrate correnti	2025	2.982.102,91 €
Media aritmetica degli accertamenti di competenza delle entrate correnti dell'ultimo triennio		2.933.713,41 €
Importo Fondo crediti di dubbia esigibilità (FCDE) stanziato nel bilancio di previsione dell'esercizio	2025	113.991,38 €
Media aritmetica delle entrate correnti del triennio al netto del FCDE	(p)	2.819.722,03 €
Rapporto effettivo tra spesa di personale e entrate correnti nette da ultimo rendiconto approvato (a) / (b)	(q)	30,68%
STIMA PRUDENZIALE del limite di spesa per il personale da applicare nell'anno	2025	(p) * (q) 865.036,68 €

<b>RISORSA ASSUNZIONALE</b>	<b>31.694,37 €</b>
-----------------------------	--------------------

CONSISTENZA DEL PERSONALE E COSTO DOTAZIONE ORGANICA AL 31 DICEMBRE 2024:

Cat. Giuridica	Cat. Economica	Posti previsti	PERCENTUALE	posti occupati AL 31.12.2024	Costo
area dei funzionari ed elevata qualificazione ex cat D1	EX CAT D7	1	100,00%	1	€ 50.269,87
	EX CAT D1	1	100,00%	1	€ 35.224,34
	EX CAT D4	1	44,45%	1	€ 18.433,37
	EC CAT D1	1	16,67%	1	€ 5.871,90
	EX CAT D1	1	100,00%		
AREA DEGLI ISTRUTTORI EX CAT C1	EX CAT C6	1	100,00%	1	€ 38.364,26
	EX CAT C1 VU	3	66,67%	3	€ 67.909,56
	EX CAT C2	4	66,67%	4	€ 87.738,32
	EX CAT C1	1	55,56%		
	EX CAT. C1				
	EX CAT C1	6	66,67%	6	€ 129.730,42
AREA DEGLI OPERATORI ESPERTI EX CAT. B1	EX CAT B2	3	66,67%	3	€ 59.261,04
	EX CAT B1	1	61,12%		
	EX CAT B1	3	66,67%	3	€ 58.824,62
	EX CAT B1	1	66,67%		
AREA OPERATORI EX CAT A1	EX CAT A2	3	66,67%	4	€ 75.473,37
	EX CAT A2 EX A1	6	66,67%	6	€ 112.672,84
	EX CAT A2 EX A1	1	63,89%		
	<b>totale</b>	<b>45</b>		<b>34</b>	<b>€ 739.773,89</b>

<b>Spesa personale in servizio</b>	€ <b>739.773,89</b>
<b>Trattamento accessorio : inden. pos e risult fondo disp. Fondo dirigenti e straordinario</b>	€ <b>102.252,98</b>
<b>Altre componenti di costo (segretario Comunale, Indennità di vigilanza, Indennità educatori, integrazione oraria, mansioni superiori)□</b>	
<b>stabilizzazioni ASU eterofinanziati ai sensi della L.R. 1/ 2024 articolo 10</b>	€ -
	<b>842.026,87 €</b>

### Accertato che

- il limite finanziario potenziale della dotazione organica degli enti locali è data dalla media della spesa di personale sostenuta dall'Ente nel triennio 2011-2013 che per il Comune di San Salvatore di Fitalia è pari a euro 953.894,22 e che il costo della dotazione organica per l'anno 2024 è stata pari ad euro 823.158,53 e non ha superato il predetto limite;
- per l'anno 2009 la spesa del lavoro flessibile è stata pari ad euro 604.750,35 ed il predetto limite non è stato superato nell'anno 2024 e non si prevede di superarlo per l'anno 2025.

### SUDDIVISIONE DEL PERSONALE IN BASE AI PROFILI PROFESSIONALI:

Ex Cat.	Analisi dei profili professionali in servizio
<b>D</b>	n. 1 figura con profilo di Istruttore direttivo Contabile appartenente all'Area dei Funzionari e della Elevata Qualificazione n. 1 figura con profilo di Istruttore direttivo farmacista appartenente all'Area dei Funzionari e della Elevata Qualificazione n. 1 figura con profilo di Assistente Sociale appartenente all'Area dei Funzionari e della Elevata Qualificazione n. 1 figura con profilo di Istruttore direttivo/Tecnico appartenente all'Area dei Funzionari e della Elevata Qualificazione
<b>C</b>	n. 15 figure con profilo di Istruttore appartenente all'Area degli Istruttori
<b>B</b>	n. 8 figure con profilo di Operatore Esperto appartenente all'Area degli operatori esperti
<b>A</b>	n. 10 figure con profilo di operatore appartenente all'Area degli operatori

Con deliberazione di Giunta Comunale n. 62 del 19.05.2025, avente ad oggetto "Art. 33 D.lgs. 165/2001 nel testo introdotto dall'art. 16 della Legge n. 183/2011 cd di Stabilità 2012 e s.m.i.. Rilevazione annuale del personale in soprannumero e di quello in eccedenza. ANNO 2025", è stata effettuata con esito negativo la ricognizione annuale di situazioni di soprannumero o eventuali eccedenze di personale per esigenze funzionali o sulla base della situazione

finanziaria dell'Ente di cui all'art. 33 del D.Lgs. 165/2001, così come modificato dall'art. 16 della legge 183/2011, giusta attestazione dei Responsabili di Settore.

### 3.3.2 Programmazione strategica delle risorse umane

#### Premessa

Il piano triennale del fabbisogno si inserisce a valle dell'attività di programmazione complessivamente intesa e, coerentemente ad essa, è finalizzato al miglioramento della qualità dei servizi offerti ai cittadini e alle imprese.

21

Attraverso la giusta allocazione delle persone e delle relative competenze professionali che servono all'amministrazione si può ottimizzare l'impiego delle risorse pubbliche disponibili e si perseguono al meglio gli obiettivi di valore pubblico e di *performance* in termini di migliori servizi alla collettività.

La programmazione e la definizione del proprio bisogno di risorse umane, in correlazione con i risultati da raggiungere, in termini di prodotti, servizi, nonché di cambiamento dei modelli organizzativi, permette di distribuire la capacità assunzionale in base alle priorità strategiche.

In relazione, è dunque opportuno che le amministrazioni valutino le proprie azioni sulla base dei seguenti fattori:

- capacità assunzionale calcolata sulla base dei vigenti vincoli di spesa;
- stima del trend delle cessazioni, sulla base ad esempio dei pensionamenti;
- stima dell'evoluzione dei bisogni, in funzione di scelte legate, ad esempio:
  - a) alla digitalizzazione dei processi (riduzione del numero degli addetti e/o individuazione di addetti con competenze diversamente qualificate);
  - b) alle esternalizzazioni/internalizzazioni o potenziamento/dismissione di servizi/attività/funzioni;
  - c) ad altri fattori interni o esterni che richiedono una discontinuità nel profilo delle risorse umane in termini di profili di competenze e/o quantitativi.

Con riferimento alla capacità assunzionale, occorre evidenziare che:

- il Comune di San Salvatore di Fitalia si pone come Ente intermedio ossia fra i *Comuni il cui rapporto fra spesa di personale e media delle entrate correnti degli ultimi tre rendiconti risulti compreso fra i due valori soglia previsti dal D.M. 17.3.2020 possono effettuare il turn over al 100%, a condizione di non incrementare il rapporto fra entrate correnti e impegni di competenza per la spesa complessiva di personale rispetto al rapporto corrispondente registrato nell'ultimo rendiconto della gestione approvato, dovendosi intendere per "ultimo rendiconto" quello approvato per primo in ordine cronologico a ritroso rispetto all'adozione della procedura di assunzione del personale. (Del. Corte conti Emilia-Romagna n. 55/2020)* (che per il Comune di San Salvatore di Fitalia in base al DM 17.03.2020 ed alla fascia demografica di appartenenza, è pari al 30,68%);
- il Comune di San Salvatore di Fitalia ha programmato assunzioni di personale a tempo indeterminato per il triennio 2025-2027 a carico del Bilancio Comunale e ha anche previsto la ricontrattualizzazione a 24 h del personale ASU, stabilizzato con decorrenza 01.01.2025 ai sensi della L.R. 1/2024 articolo 10, giusta circolare Assessorato Della

Famiglia, delle Politiche Sociali e del Lavoro n. 12390 del 27/03/2025, dal 01.08.2025 o comunque dalla data di approvazione del presente PIAO.

### **CESSAZIONI**

Al fine di continuare nel progressivo programma di riduzione della spesa, tenendo comunque conto delle esigenze organizzative dell'Ente, si dà atto che si verificheranno le seguenti cessazioni di personale, dovute a collocamento in quiescenza:

#### **Anno 2025**

- n. 1 dipendente, Area dei Funzionari (ex Cat. D) – incardinato c/o il settore Economico Finanziario e Servizi alla persona, a partire dal 01.04.2025.
- Costo annuo: 36.259,48 (comprensivo di oneri riflessi a carico dell'Ente)

22

### **PROGRAMMAZIONE TRIENNALE ASSUNZIONI**

Alla luce degli elementi espressi in precedenza, allo stato attuale si ritiene di prevedere per il triennio 2025-2027:

- la ricontrattualizzazione di n. 3 unità di personale ASU a 24 h, stabilizzato con decorrenza 01.01.2025 ai sensi della L.R. 1/2024 articolo 10, giusta circolare Assessorato Della Famiglia, delle Politiche Sociali e del Lavoro n. 12390 del 27/03/2025, dal 01.08.2025 o comunque dalla data di approvazione del presente PIAO.
- N. 1 assunzione, nell'anno 2025, a tempo indeterminato di 1 unità profilo tecnico p.t a 33 ore a valere sulle risorse assunzionali quale ente semi-virtuoso, pari ad €. 31.694,37, tramite mobilità/utilizzo graduatorie altri Enti/procedura concorsuale.

### **Programmazione spesa del personale**

In considerazione della stabilizzazione di n. 3 unità di personale ASU ai sensi della L.R. 1/2024 art. 10 e della ricontrattualizzazione degli stessi a 24 h, dei pensionamenti e dell'assunzione di una unità a tempo indeterminato di 1 unità profilo tecnico p.t a 33 ore, si dà atto che la dotazione organica e l'ammontare complessivo della relativa spesa per il 2025 e quella di cui al prospetto che segue:

**Programma triennale del fabbisogno del personale distinto per categoria e per modalità di copertura**  
(Art. 39 L. 27/12/97 n. 449)

**Triennio 2025- 2065 - 2027**

**Anno 2025**

Ex Cat.	N.	Profilo Prof.le	Modalità di copertura	Tipologia di rapporto di lavoro	T. P./ P.T.
D		AREA DEI FUNZIONARI ED EQ	ASSUNZIONE DAL 01/12/2025 A TEMPO INDETERMINATO DI 1 UNITA' PROFILO TECNICO P.T A 33 ore	TEMPO INDETERMINATO	P.T.
C	1	AREA DEGLI ISTRUTTORI	stabilizzazioni ASU ai sensi della L.R. 1/2024 articolo 10 decorrenza 01/01/2025 fino al 31/05/2025 a 23 h dal 01/06/2025 ricontrattualizzazione a 24 h giusta circolare Assessorato Della Famiglia, delle Politiche Sociali e del Lavoro n. 12390 del 27/03/2025	TEMPO INDETERMINATO	P.T.
B	1	AREA DEGLI OPERATORI ESPERTI	stabilizzazioni ASU ai sensi della L.R. 1/2024 articolo 10 decorrenza 01/01/2025 fino al 31/05/2025 a 23 h dal 01/06/2025 ricontrattualizzazione a 24 h giusta circolare Assessorato Della Famiglia, delle Politiche Sociali e del Lavoro n. 12390 del 27/03/2025	TEMPO INDETERMINATO	P.T.
A	1	AREA DEGLI OPERATORI ESPERTI	stabilizzazioni ASU ai sensi della L.R. 1/2024 articolo 10 decorrenza 01/01/2025 fino al 31/05/2025 a 23 h dal 01/06/2025 ricontrattualizzazione a 24 h giusta circolare Assessorato Della Famiglia, delle Politiche Sociali e del Lavoro n. 12390 del 27/03/2025	TEMPO INDETERMINATO	P.T.

**Anno 2026**

Ex Cat.	N.	Profilo Prof.le	Modalità di copertura	Tipologia di rapporto di lavoro	T. P./ P.T.

**Anno 2027**

Ex Cat.	N.	Profilo Prof.le	Modalità di copertura	Tipologia di rapporto di lavoro	T. P./ P.T.

Dotazione Organica costo potenziale 2025													
Cat. Giuridica	Cat. Economica	Posti previsti	PERCENTUALE	postì occupati AL 31.12.2024	Costo	postì previsti	PERCENTUALE	Posti occupati	Assunzioni - Stabilizzazioni e Progressioni Verticali programmate 2025	Tot.	Costo assunzioni programmate	Costo Totale dotazione organica	Note
area dei funzionari ed elevata qualificazi one ex cat D1	EX CAT D7	1	100,00%	1	€ 50.269,87	1	100,00%	1		1		€ 12.567,47	Occupato fino al 31.03.2025 da 1 unità andata in pensione dal 1° Aprile 2025
	EX CAT D1	1	100,00%	1	€ 35.224,34	1	100,00%	1		1		€ 35.224,34	Posto occupato con Assunzione ex art. 110 TUEL (Farmacista)
	EX CAT D4	1	44,45%	1	€ 18.433,37	1	44,45%	1		1		€ 10.752,80	Il posto attualmente è occupato da 1 unità in convenzione ex art. 14 CCNL 22/01/2004 con il Comune di Galati Mamertino per 6h settimanali e con contratto art. 1 c. 557 L. 311/2004 per 10 h settimanali fino al 31/07/2025 -
	EX CAT D1	1				1	86,11%			1		€ 31.694,37	Una unità da assumere a tempo indeterminato a 33 ore a valore sulla risorsa assunzionale di € 31.694,37 vedi calcolo valore soglia dalla quale questo Ente risulta ente intermedio essendo il rapporto effettivo tra spesa del personale e entrate correnti pari a 30,68%
	EC CAT D1	1	16,67%	1	€ 5.871,90	1	16,67%	1		1		€ 5.871,90	Il posto attualmente è occupato da 1 unità proveniente dal Comune di Mirto per 6h settimanali con contratto c. 557 L. 311/2004
	EX CAT D1	1	100,00%			1	100,00%	1		1		€ 36.259,48	N. 1 unità proveniente dall'area istruttori - progressioni di carriera in deroga ai sensi dell'articolo 13 CCNL 2019/2021;
AREA DEGLI ISTRUTTORI EX CAT C1	EX CAT C6	1	100,00%	1	€ 38.364,26								Occupato fino al 31.12.2024 - progressioni di carriera dal 01/01/2025
	EX CAT C1 VU	3	66,67%	3	€ 67.909,56	3	66,67%	3		3		€ 67.909,56	Personale precario ex L.R. 85/95 stabilizzato ai sensi dell'art. 22 L.R. 1/2019 e dell'art. 20 D.lgs 75/2017 e per il quale la Regione Siciliana eroga un contributo previsto sino al 2036
	EX CAT C2	4	66,67%	4	€ 87.738,32	4	66,67%	4		4		€ 87.738,32	Personale precario ex L.R. 85/95 stabilizzato ai sensi dell'art. 22 L.R. 1/2019 e dell'art. 20 D.lgs 75/2017 e per il quale la Regione Siciliana eroga un contributo previsto sino al 2037
	EX CAT C1	1	55,56%			1	66,67%	1		1		€ 21.621,74	stabilizzazioni ASU ai sensi della L.R. 1/2024 articolo 10 decorrenza 01/01/2025 fino al 30/06/2025 a 23 h - dal 01/08/2025 ricontrattualizzazione a 24 h giusta circolare Assessorato Della Famiglia, delle Politiche Sociali e del Lavoro n. 12390 del 27/03/2025
	EX CAT. C1					1	27,78%	1		1		€ 9.274,26	Il posto attualmente è occupato da 1 unità proveniente dal Comune di Alcara Li Fusi per n. 10 h settimanali con contratto ART. 92 tuel
	EX CAT C1	6	66,67%	6	€ 129.730,42	6	66,67%	6		6		€ 129.730,42	Personale precario ex L.R. 85/95 stabilizzato ai sensi dell'art. 22 L.R. 1/2019 e dell'art. 20 D.lgs 75/2017 e per il quale la Regione Siciliana eroga un contributo previsto sino al 2038
AREA DEGLI OPERATORI ESPERTI EX CAT. B1	EX CAT B2	3	66,67%	3	€ 59.261,04	3	66,67%	3		3		€ 59.261,04	Personale precario ex L.R. 85/95 stabilizzato ai sensi dell'art. 22 L.R. 1/2019 e dell'art. 20 D.lgs 75/2017 e per il quale la Regione Siciliana eroga un contributo previsto sino al 2037
	EX CAT B1	1	61,12%			1	66,67%	1		1		€ 19.608,21	stabilizzazioni ASU ai sensi della L.R. 1/2024 articolo 10 decorrenza 01/01/2025 fino al 30/06/2025 a 23 h - dal 01/08/2025 ricontrattualizzazione a 24 h giusta circolare Assessorato Della Famiglia, delle Politiche Sociali e del Lavoro n. 12390 del 27/03/2025
	EX CAT B1	3	66,67%	3	€ 58.824,62	3	66,67%	3	0	3		€ 58.824,62	Personale precario ex L.R. 85/95 stabilizzato ai sensi dell'art. 22 L.R. 1/2019 e dell'art. 20 D.lgs 75/2017 e per il quale la Regione Siciliana eroga un contributo previsto sino al 2038
	EX CAT B1	1	66,67%			1	66,67%	1		1		€ 20.183,75	N. 1 unità proveniente dall'area operatori - progressioni di carriera in deroga ai sensi dell'articolo 13 CCNL 2019/2021;
AREA OPERATORI EX CAT A1	EX CAT A2	3	66,67%	4	€ 75.473,37	3	66,67%	3		4		€ 75.473,37	Personale precario ex L.R. 85/95 stabilizzato ai sensi dell'art. 22 L.R. 1/2019 e dell'art. 20 D.lgs 75/2017 e per il quale la Regione Siciliana eroga un contributo previsto sino al 2038
	EX CAT A2 EX A1	6	66,67%	6	€ 112.672,84	6	66,67%	6		6		€ 112.672,84	Personale precario ex L.R. 85/95 stabilizzato ai sensi dell'art. 22 L.R. 1/2019 e dell'art. 20 D.lgs 75/2017 e per il quale la Regione Siciliana eroga un contributo previsto sino al 2038
	EX CAT A2 EX A1	1	63,89%			1	66,67%	1		1		€ 18.778,81	stabilizzazioni ASU ai sensi della L.R. 1/2024 articolo 10 decorrenza 01/01/2025 fino al 30/06/2025 a 23 h - dal 01/08/2025 ricontrattualizzazione a 24 h giusta circolare Assessorato Della Famiglia, delle Politiche Sociali e del Lavoro n. 12390 del 27/03/2025
	<b>totale</b>	<b>46</b>		<b>34</b>	<b>€ 739.773,89</b>	<b>39</b>		<b>37</b>	<b>0</b>	<b>40,00</b>	<b>€ 0,00</b>	<b>€ 813.447,27</b>	



Spesa personale in servizio	€	739.773,89	Spesa personale comprensiva di n. 2 progressioni verticali programmati e n. 3 stabilizzazioni personale asu	€	813.447,27
Trattamento accessorio : inden. pos e risult fondo disp. Fondo dirigenti e straordinario	€	102.252,98	Trattamento accessorio : inden. pos e risult e fondo disp e straord	€	102.252,98
Altre componenti di costo (segretario Comunale, Indennità di vigilanza, Indennità educatori, integrazione oraria, mansioni superiori)□			Altre componenti di costo□		
stabilizzazioni ASU eterofinanziati ai sensi della L.R. 1/2024 articolo 10	€	-	stabilizzazioni ASU eterofinanziati ai sensi della L.R. 1/2024 articolo 10	€	60.008,75
			Capacità assunzionale 2023		
		842.026,87 €	Totale costo dotazione organica		855.691,50 €
Spesa del personale media del triennio 2011/ 2013 al netto componenti escluse	€	953.894,22			

Si da atto che le risorse finanziarie per far fronte alle stabilizzazioni e progressioni di carriera di che trattasi sono allocate nel bilancio di previsione 2025/2027.

Si dà atto, inoltre, che per necessità organizzative:

- Si è fatto ricorso a un'assunzione ai sensi dell'art. 92 TUEL di n. 1 unità dell'area Istruttori ex cat. C, proveniente dal Comune di Alcara Li Fusi, per n. 10 ore settimanali e fino al 31.12.2025.
- in considerazione del perdurare delle medesime esigenze organizzative, si prevede di ricorrere al medesimo istituto anche per l'anno 2026, nel rispetto dei limiti di spesa e della disciplina vigente.
- si è fatto ricorso e si farà ricorso, inoltre, a forme contrattuali flessibili, ivi compresa la possibilità di procedere all'incremento dell'orario di lavoro per alcune categorie, nell'ottica di migliorare l'efficienza dei servizi offerti, nel rispetto dei limiti di spesa.
- Dal 1 agosto 2025, è stato conferito incarico direttivo di Responsabile del III Settore – Servizi Tecnici a titolo gratuito a personale in quiescenza, nelle more della copertura del posto.
- Si prevede, inoltre, che dal 01.01.2026 una unità di personale dell'Area Istruttori (ex cat. C), attualmente con contratto a 24 ore settimanali, sarà trasferita in comando per anni tre presso l'E.U.R.S.U. di Messina, previo incremento dell'orario di lavoro a 34 ore settimanali, giusta richiesta assunta al prot.llo dell'ente il 01.12.2025 al n. 10228.
- L'incremento orario e il relativo maggior costo non saranno a carico del bilancio comunale, in quanto interamente rimborsati dall'E.U.R.S.U., rendendo il maggior onere eterofinanziato e, pertanto, non incidente sulle capacità assunzionali e sulle risorse di bilancio dell'Ente.

Si rileva che, trattandosi di uno strumento che ha riflessi finanziari, è richiesto il parere di regolarità contabile di cui all'art. 49 del D.Lgs. n. 267/2000 nonché il parere del Revisore dei Conti.

### 3.3.3 Formazione del personale

#### Premessa

Questa **Sottosezione** sviluppa le seguenti attività riguardanti la formazione del personale:

- le priorità strategiche in termini di riqualificazione o potenziamento delle competenze tecniche e trasversali, organizzate per livello organizzativo e per filiera professionale;
- le risorse interne ed esterne disponibili e/o 'attivabili' ai fini delle strategie formative;
- le misure volte ad incentivare e favorire l'accesso a percorsi di istruzione e qualificazione del personale laureato e non laureato (es. politiche di permessi per il diritto allo studio e di conciliazione);
- gli obiettivi e i risultati attesi (a livello qualitativo, quantitativo e in termini temporali) della formazione in termini di riqualificazione e potenziamento delle competenze e del livello di istruzione e specializzazione dei dipendenti, anche con riferimento al collegamento con la valutazione individuale, inteso come strumento di sviluppo.

26

#### **Obiettivi per il miglioramento della salute professionale - formazione del personale** **Priorità strategiche in termini di riqualificazione o potenziamento delle competenze:**

La formazione rientra nella strategia organizzativa dell'Ente, in linea con le finalità previste dall'art. 1, comma 1, del D.Lgs. 165/2001, rivolte all'accrescimento dell'efficienza delle Amministrazioni, alla razionalizzazione del costo del lavoro pubblico e alla migliore utilizzazione delle risorse umane, oltre che con i principi espressi dagli artt. 54 e ss. del CCNL 16/11/2022, secondo cui, nel quadro dei processi di riforma e modernizzazione della pubblica amministrazione, la formazione del personale svolge un ruolo primario nelle strategie di cambiamento dirette a conseguire una maggiore qualità ed efficacia dell'attività delle amministrazioni.

Per sostenere una efficace politica di sviluppo delle risorse umane, l'Ente assume la formazione quale leva strategica per l'evoluzione professionale e per l'acquisizione e la condivisione degli obiettivi prioritari della modernizzazione e del cambiamento organizzativo, da cui consegue la necessità di dare ulteriore impulso all'investimento in attività formative.

A tal fine, è stato predisposto dal **Segretario Comunale, Dott. Francesco Briguglio** nel rispetto della normativa vigente, il **PIANO TRIENNALE FORMATIVO** per il periodo **2025-2027**, il quale viene adottato unitamente al presente Piano quale **ALLEGATO Nr. 5** per formarne parte integrante e sostanziale. In tale documento sono indicati gli ambiti e le materie ritenuti prioritari in correlazione con gli obiettivi strategici generali dell'Ente.

All'interno del **PIANO TRIENNALE FORMATIVO per il periodo 2025-2027** sono indicate, altresì, le modalità e le regole di erogazione della formazione nonché le risorse finanziarie necessarie per la sua attuazione ed il Programma formativo 2025-2027.

Con nota prot. N. **6976 del 04.08.2025**, è stata fornita alle organizzazioni sindacali la preventiva informazione, allo scopo di consentire alle stesse di attivare il confronto richiedendolo entro 5 giorni dalla ricezione dell'informazione.

Si dà atto, altresì, che anche il presente atto, integrato e modificato, verrà preventivamente trasmesso alle organizzazioni sindacali per consentire alle stesse di attivare il confronto richiedendolo entro 5 giorni dalla ricezione dell'informazione.

La programmazione potrà essere oggetto di revisione annuale "a scorrimento", in relazione ai mutamenti intervenuti e al grado di progressiva realizzazione degli obiettivi programmati.

#### 4. Monitoraggio

COMPILAZIONE NON  
OBBLIGATORIA ex art. 6  
DM 132/2022

27

Sebbene l'**art. 6** del Decreto del Ministro per la Pubblica Amministrazione n. 132/2022 preveda che gli Enti con meno di 50 dipendenti non sono tenuti alla redazione della presente Sottosezione, si procede ugualmente ad elaborare ed attuare la Sezione "**Monitoraggio**", poiché funzionale alla chiusura del ciclo di pianificazione e programmazione e all'avvio del nuovo ciclo annuale, nonché necessaria per l'erogazione degli istituti premianti.

Sulla base delle indicazioni fornite dal DL n. 80/2021, convertito in Legge n. 113/2021 in merito alle procedure da adottare per la misurazione della *performance* dei Dirigenti/Responsabili apicali di struttura e dei servizi ad essi assegnate, il monitoraggio dello stato di avanzamento delle attività connesse al raggiungimento degli obiettivi assegnati a ciascuna struttura sarà effettuato secondo i seguenti passi:

1. I Responsabili apicali di Area effettueranno il monitoraggio di tutti gli obiettivi loro assegnati alla fine del mese di novembre al fine di verificare:
  - a) la percentuale di avanzamento dell'attività;
  - b) la data di completamento dell'attività (solo se l'attività è conclusa);
  - c) inserendo nelle note spiegazioni circa le modalità di completamento, evidenziando eventuali criticità superate o che hanno reso impossibile il completamento dell'obiettivo.
2. Alla conclusione dell'anno, i Responsabili apicali di Area effettueranno il monitoraggio conclusivo degli obiettivi indicando, con le modalità e la tempistica di cui al predetto documento per ciascuno di essi, altresì, le medesime informazioni indicate nel precedente elenco.
3. Il monitoraggio parziale e quello conclusivo saranno trasmessi all'Organismo di valutazione/Nucleo di Valutazione dell'Ente, il quale, compatibilmente con le previsioni di cui al su richiamato **Sistema di valutazione e misurazione della performance** dell'Ente, potrà tenere conto delle relative risultanze in sede di valutazione della *performance*.